ΣΥΓΚΡΟΥΣΕΙΣ ΟΠΑΔΩΝ ΤΟΥ ΑΛΛΕΝΤΕ ΜΕ ΤΟ ΣΤΡΑΤΟ

Ὁδομαχίες στό Σαντιάγο

Στενός φίλος τοῦ Ἀλλέντε, ὁ Πάμπλο Νερούντα βρίσκεται ἀπό χθές περιορισμένος αὐστηρά στό σπίτι του

ΣΕ ΑΥΣΤΗΡΗ ΑΠΟΜΟΝΩΣΗ Ο ΠΑΜΠΛΟ ΝΕΡΟΥΝΤΑ

ΝΕΑ ΥΟΡΚΗ 21. Ἡνωμένος Τύπος, Γαλλικό Πρακτορεῖο, Ρώϋτερ, Ἀσσοσιέϊτεντ Πρές.

Παρά τήν προχθεσινή προειδοποίηση τοῦ ἀρχηγοῦ τῆς ἀεροπορίας καί μέλους τῆς τετραμελοῦς στρατιωτικῆς χούντας τῆς Χιλῆς, πτεράρχου Γκουστάβο Λέϊ, ὅτι, «ὅποιος πυροβολεῖ ἐναντίον τῶν ἐνόπλων δυνάμεων θά ἐκτελῆται», ἡ ἀνταλλαγή πυρῶν στούς δρόμους τῆς χιλιανῆς πρωτεύουσας συνεχίζεται.

Ὅπως ἀνεκοίνωσε χθές ἐκπρόσωπος τῆς χούντας, ἔνοπλοι στρατιῶτες μέ αὐτόματα, πού περιπολοῦσαν στό κέντρο τοῦ Σαντιάγο, ἐβλήθησαν ἀπό ἐλεύθερους σκοπευτές καί συνεπλάκησαν μέ αὐτούς, χωρίς ὅμως νά δίδωνται περισσότερες λεπτομέρειες. Πάντως, χαρακτηριστικό εἶναι, ὅτι εὐθύς ἀμέσως ἡ στρατιωτική κυβέρνηση τῆς Χιλῆς κάλεσε τά τρία ἑκατομμύρια κατοίκους τοῦ Σαντιάγο νά παραδώσουν τά ὅπλα ἕως μεθαύριο Κυριακή, ἀπειλώντας, ὅτι διαφορετικά θά ἐπιβληθοῦν «κυρώσεις» στούς παραβάτες.

Ἔκρυθμη παρουσιάζεται ἐπίσης ἡ κατάσταση καί στίς ἐπαρχίες, ὅπου πολλαπλασιάζονται οἱ πληροφορίες ὅτι ἄρχισε ἡ ὀργάνωση ἀνταρτικοῦ κινήματος κατά τῆς χούντας. Οἱ στρατιωτικές ἀρχές ἀνακοίνωσαν ὅτι στήν πόλη Ἀντοφαγκάστα, στή βόρειο Χιλή, τρεῖς πολῖτες σκοτώθηκαν καί πολλοί ὁπαδοί τοῦ προέδρου Ἀλλέντε συνελήφθησαν, κατά τίς ἔρευνες τοῦ στρατοῦ καί τῆς ἀστυνομίας σέ ἐργοστάσια καί κατοικίες γιά τήν ἀνεύρεση ὅπλων.

Γιά νά δικαιολογήση στόν χιλιανό λαό τό προξενόπημα γιά τήν κατάληψη τῆς ἐξουσίας, ἡ στρατιωτική χούντα δημοσίευσε χθές «συντακτική πράξη» στήν «Ἐφημερίδα τῆς Κυβερνήσεως» στήν ὁποία ἀναφέρει, ὅτι ὅλα ἔγιναν γιά τό «καλό τῆς πατρίδας».

Ὅπως μετοδίδεται ἐξ ἄλλου ἀπό τήν Μπραζίλια, οἱ ἀστυνομικές ἀρχές τῆς Βραζιλίας ἐκδηλώνοντος τήν ἀλληλεγγύη τους μέ τήν στρατιωτική χούντα τῆς Χιλῆς, ἀπαγόρευσαν χθές στίς ἐφημερίδες νά ἐπικρίνουν τό χιλιανό στρατιωτικό καθεστώς καί νά μήν ἐγκωμιάζουν τήν κυβέρνηση Ἀλλέντε.

Στό μεταξύ, ὅπως γράφουν οἱ ἀμερικανικές ἐφημερίδες, δυό Χιλιανοί — ὁ κυβερνητικός ἀξιωματικός Χόρκε Οὐρίμπε καί ὁ σωματοφύλακας μέ τό συνθηματικό ὄνομα «Ρατόν» — εἶδαν τόν πρόεδρο Ἀλλέντε νά τραυματίζεται, ἐνώ πολεμοῦσε στό προεδρικό μέγαρο. Στήν περιγραφή του, ὁ Χόρχε Οὐρίμπε ἀναφέρει : «Μᾶς χτυποῦσαν ὅλο καί σφοδρότερα. Δέν ὑπῆχε ἐλπίδα. Ὁ Ἀλλέντε ἦτον ἀκόμη ἐν τάξει. «Προσπαθῆστε νά ξεφύγετε, μοῦ εἶπε. Εἴσαστε ἀκόμα νέοι καί μπορεῖτε νά συνεχίσετε τόν ἀγῶνα. Φύγετε ὅλοι. Ἐγώ θά μείνω.». Κανείς δέν ὑπάκουσε. Ὁ Ἀλλέντε ἔτρεξε σ' ἕνα παράθυρο καί τόν τρουμάτισαν. Ἔπειτα ὁ δημοσιογράφος Ὀλιβάρες εἶπε : «Βρισκόμουνα πάντα στό πλευρό σας. Εἴσαστε ὁ ἀρχηγός μου. Ἂν πεθάνη ὁ ἀρχηγός δέν ἔχω λόγο νά ζήσω» καί αὐτοκτόνησε.

Ὁ «Ρατόν», ἀφηγήθηκε : «Ὁ πρόεδρος εἶχε προφανῶς τραυματιστή βαρειά, ὅταν μπῆκαν οἱ στρατιωτικοί πυροβολώντας στό κτίριο. Μπῆκαν στό δωμάτιο πού βρισκόταν καί τόν σκότωσαν».

Ἐξ ἄλλου, τέσσερις Ἀργεντινοί, πού ἀπελάθηκαν ἀπό τήν Χιλή, βεβαίωσαν, ὅτι «ἡ ἀεροπορική βάση Τσέρρο Μορένο, κοντά στήν Ἀντιφαγκάστα, ὑπῆρξε θέατρο πολυσοίβων ἐκτελέσεων». Οἱ μάρτυρες αὐτοί συνελήφθησαν τήν ἑπαύριο μιᾶς συγκρούσεως μετεξύ ὁμάδος πολιτῶν καί στρατιωτῶν καί φυλακίστηκαν ἀνά πέντε σέ κελλιά, πού κανονικά ἦσαν γιά ἕνα ἄτομο. Τή νύχτα ἄκουσαν ριπές αὐτομάτων ὅπλων καί τήν ἑπομένη, ἕνας στρατιώτης τοῦς εἶπε ὅτι 90 πολῖτες, ὁπαδοί τῆς Κυβερνήσεως Ἀλλέντε, τουφεκίσθηκαν.

Σύμφωνα μέ ἄλλη ἀνακοίνωση τῶν στρατιωτικῶν ἀρχῶν, χθές τή νύχτα συνελήφθησαν, στήν ἐπαρχία Βαλντίβια, 17 ἀντάστες, μαζί μέ τόν ἀρχηγό τους Χοσέ Γκρεγκόριο Λιέντο, γνωστό σάν «Πεπέ». Ὅπως ἐδήλωσε ὁ ἀρχηγός τῆς χούντας, στρατηγός Πινοσέτ, κατά τά τελευταία γεγονότα στή Χιλή σκοτώθηκαν 223 ἄτομα καί τραυματίστηκαν ἄλλα 41.2. Σ' αὐτά περιλαμβάνονται καί στρατιωτικοί.

Χθές, μέ διαταγή τῆς χούντας, ὁ ποιητής Πάμπλο Νερούντα τέθηκε ὑπό επεριορισμό κατ' οἶκον» καί δέν μπορεῖ νά ἐπικοινωνήση μέ τό ἐξωτερικό. «Χωροφύλακες φρουροῦν τήν κατοικία τοῦ Πάμπλο Νερούντα καί ἀπαγορεύουν σ' ὅλους ἀνεξαιρέτως νά μποῦν σ' αὐτή. Ἡ τηλεφωνική γραμμή ἔχει, ἐπίσης, κοπῆ», ἀναφέρει ἡ μεξικανική ἐφημερίδα «Ὀλυμπιμας Νοτίθιας». Ὡς γνωστό, ὁ Νερούντα, πού εἶναι βαρειά ἄρρωστος, ἦταν φίλος τοῦ προέδρου Ἀλλέντε καί πρεσβευτής στό Παρισι.

Θά γίνη στή Σόφια

ΜΥΣΤΙΚΗ ΣΥΝΑΝΤΗΣΗ ΜΠΡΕΖΝΙΕΦ - ΣΑΝΤΑΤ;

Τό Κάϊρο διαψεύδει

ΣΟΦΙΑ, 21. Ἡνωμένος Τύπος — Γαλλικό Πρακτορεῖο — Ἀσσοσιέϊτεντ Πρές —

Παρά τό γεγονός, ὅτι καμμιά ἐπίσημη ἀνακοίνωση δέν δόθηκε σχετικά μέ τούς λόγους, πού ἐπέβαλαν τήν παράταση, γιά ἕνα εἰκοσιτετράωρο, τῆς ἐπισκέψεως τοῦ Σοβιετικοῦ ἡγέτη κ. Μπρέζνιεφ στή Βουλγαρία, ἀνεπιβεβαίωτες πληροφορίες ἀνέφεραν, ὅτι αὐτό ὑπαγορεύθηκε γιά νά συναντηθῆ μυστικά στή Σόφια μέ τόν Πρόεδρο τῆς Αἰγύπτου κ. Σαντάτ.

Ἡ ἐφημερίδα τῆς Βηρυτοῦ «Ἄλ Χαμάδ», πού δημοσιεύει τήν πληροφορία αὐτή, δημοσιεύει σχετικά ὅτι ὁ Πρόεδρος τῆς Αἰγύπτου ἀνέστειλε ξαφνικά ὅλες τίς ὑποχρεώσεις του πρό δημέρου καί ἀνεχώρησε ἀπό τό Κάϊρο πρός ἄγνωστη κατεύθυνση.

Ἀπό ἁρμόδια ὅμως κυβερνητική πηγή τοῦ Καΐρου ἀνακοινώθηκε ὅτι ὁ πρόεδρος Σαντάτ βρίσκεται στήν Αἴγυπτο καί ὅτι δέν ὑπάρχει κανένα σχεδιο συναντήσεώς του μέ τόν κ. Μπρέζνιεφ.

Πάντως ὁ κ. Μπρέζνιεφ, πού ἐτερμάτισε, σύμφωνα μέ ἐπίσημη ἀνακοίνωση, τίς «φιλικες καί ἐγκάρδιες συνομιλίες του» μέ τούς Βουλγάρους ἡγέτες, ἐπισκέφθηκε χθές, συνοδευόμενος ἀπό τόν γενικό γραμματέα τοῦ Βουλγαρικοῦ Κ.Κ. τήν ἀγροτική περιοχή Ράλγκραντ.

Ἐξ ἄλλου, πληροφορίες ἀπό τήν Βιέννη ἀναφέρουν ὅτι κύριο θεμα τῶν συνομιλιῶν τοῦ κ. Μπρέζνιεφ στή Σόφια ἦταν τό «Μακεδονικό» καί ὅτι ὁ Σοβιετικός ἡγέτης δέν πέτυχε νά καθησυχάση ἐντελῶς τούς φόβους τῶν Βουλγάρων ἔναντι τῶν γιουγκοσλαβικῶν προθέσεων. Λέγεται σχετικά, ὅτι οἱ Γιουγκοσλάβοι δέν κατηγοροῦν πιά τούς Βουλγάρους γιά ἐδαφικές βλέψεις στή Γιουγκοσλαβική Μακεδονία, ἀλλά τώρα ἀπαιτοῦν ἀπό τή Σόφια νά ἀναγνωρίση τήν «Μακεδονική μειονότητα» στήν Βουλγαρική Μακεδονία τοῦ Περίν καί ἐγείρουν δικαιώματα πάνω σ' αὐτή.

Οἱ πιέσεις αὐτές τοῦ Βελιγραδίου δημιούργησαν δυσχέρειες στή βουλγαρική κυβέρνηση, ἡ ὁποία δέν μπορεῖ νά ἀγνοήση τό ἐθνικό αἴσθημα καί ἐκφράζει δυσφορία γιά τίς «ταπεινωτικές ὑποχωρήσεις» ἀπέναντι στή Γιουγκοσλαβία.

Οὐγγρο - σοβιετικά γυμνάσια

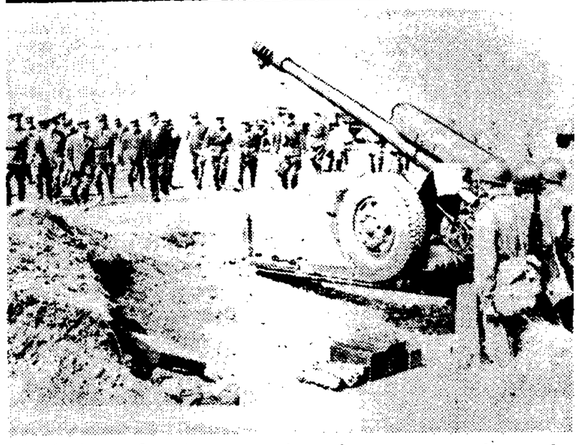

Μικτά οὐγγροσοβιετικά στρατιωτικά γυμνάσια πραγματοποιοῦνται στήν Οὐγγαρία ἀπό τίς 17 Σεπτεμβρίου καί λήγουν αὔριο. Στή φωτογραφία, ἀνώτατοι ἀξιωματικοί τοῦ οὐγγρικοῦ καί σοβιετικοῦ στρατοῦ (στό δάβος) ἐπιθεωροῦν τά πεδία τῶν ἀσκήσεων.

(Τηλεφωτογραφία τοῦ Γιουνάϊτεντ Πρές καί τοῦ Ἀθηναϊκοῦ Πρακτορείου)

Ο ΒΑΣΙΛΕΥΣ ΑΠΕΘΑΝΕ, ΖΗΤΩ Ο ΒΑΣΙΛΕΥΣ

Ὁ νέος βασιλεύς τῆς Σουηδίας Κάρολος Γουστάβος χαιρετά τό πλῆθος πού ἔχει συγκεντρωθῆ ἔξω ἀπό τά ἀνάκτορα τῆς Στοκχόλμης λίγο μετά τήν ἐνθρόνισή του

(Τηλεφωτογραφία τοῦ Γιουνάϊτεντ Πρές καί τοῦ Ἀθην. Πρακτορείου)

ΕΣΠΑΣΑΝ ΜΕ ΓΚΑΣΜΑ ΤΗΝ ΚΛΕΙΔΑΡΙΑ

Διαρρῆκτες «ἔγδυσαν» κατάστημα στό Καλαμάκι

ΕΚΛΕΨΑΝ ΧΡΗΜΑΤΑ ΚΑΙ ΚΟΣΜΗΜΑΤΑ

Πολλά χρήματα καί τιμαλφῆ, ἐπίχρυσα καί ἀσημένια ἐκλάπησαν προχθές τή νύχτα στό Καλαμάκι. Οἱ δράστες διέρρηξαν γραφεία καί ἀποθήκη μέ σουβενίρ καί εἴδη λαϊκῆς τέχνης τῶν ἀδελφῶν Παπαδάκου (Εὐαγγέλου, Νικολάου, Κυριάκου καί Παναγιώτη). Ἔκλεψαν 100.000 ἕως 150.000 δραχμές σέ μετρητά, πού ὑπῆρχαν σ' ἕνα φάκελλο καί γιαντιώτικα ἀργυρά καί ἐπίχρυσα κοσμήματα ἀξίας 200.000 — 250.000 δραχμῶν, κατά δήλωση τῶν ἀδελφῶν Παπαδάκου. Μεταξύ τῶν κλοπιμαίων συμπεριλαμβάνονται προσωπικά ἀντικείμενα τῶν τεσσάρων ἀδελφῶν, ὅπως οἰκογενειακά κειμήλια, δύο ἀναπτῆρες ἀξίας, ἕνα χρυσό μπραελόκ καί ἕνα χρυσό μονόπετρο δαχτυλίδι ἀξίας 25.000 δραχμῶν.

Ἡ διάρρηξη πρέπει νά ἔγινε τή νύχτα τῆς Τετάρτης πρός Πέμπτη. Τά τρία ἀπό τά τέσσερα ἀδέλφια ἐμειναν στά γραφεῖα καί τήν ἀποθήκη τῆς ἐπιχειρήσεώς τους (Κοτζιᾶ 3, 5η στάση Καλαμακίου) μέχρι τήν 10ῃ νυχτερινή. Τό πρωί ὅταν πῆγαν στήν ἀποθήκη τους διαπίστωσαν τή διάρρηξη καί εἰδοποίησαν ἀμέσως τήν Ἀστυνομία.

Τά τέσσερα ἀδέλφια διατηροῦν καταστήματα πωλήσεως συνδενίρ ἀξίας, στό ἀεροδρόμιο τοῦ Ἑλληνικοῦ. Πρίν τέσσερα χρόνια νοίκιασαν μιά μονοκατοικία ἐπί τῆς ὁδοῦ Κοτζιᾶ 3 (Καλαμάκι). Τήν χρησιμοποιοῦσαν ὡς ἀποθήκη καί ὡς γραφεῖα. Στό ἐσωτερικό τῆς μονοκατοικίας τά πάντα ἦταν ξεκλείδωτα: Πόρτες, συρτάρια, ντουλάπια. Τό σπίτι περιτριγυρίζεται ἀπό κῆπο καί εἶναι κάπως ἀπομονωμένο ἀπό τά ἄλλα. Ἔτσι, οἱ δράστες δέν δυσκολεύτηκαν. Ἀνοιξαν τήν ξεκλείδωτη ἐξώπορτα καί πέρασαν στόν κῆπο. Ἐπιχείρησαν νά διαρρήξουν ἕνα μικρό παράθυρο (ἔσπασαν δύο γρίλιες) ἀλλά ἐγκατέλειψαν τήν προσπάθειά τους.

Στράφηκαν, κατόπιν, πρός τήν κουζίνα. Μέ ἕνα γκασμά, πού βρῆκαν ἐκεῖ, ἔσπασαν τήν κλειδαριά, ἀφοῦ προηγουμένως ἔκοψαν μέ φαλλίδι τά κάγκελλα τοῦ παραθύρου τῆς πόρτας. Μπῆκαν μέσα. Ἀνοιξαν ντουλάπια καί ἐρεύνησαν συρτάρια. Ἀναστάτωσαν, στήν κυριολεξία, τό ἐσωτερικό. Βρῆκαν τά μετρητά καί πῆραν μαζί τους ὅτι ἄλλο ἔκριναν χρήσιμο. Ἐπί τόπου κατέφθασαν ἀξιωματικοί τῆς Γενικῆς Ἀσφαλείας Ἀθηνῶν, μέ ἐπικεφαλῆς τόν ἀστυνόμο κ. Π. Δρασνά, οἱ ὁποῖοι ἐνήργησαν αὐτοψία. Στίς ἀρχές τοῦ καλοκαιριοῦ, ἐξ ἄλλου, ἄγνωστοι διέρρηξαν, στή Γλυφάδα, τό αὐτοκίνητο τοῦ Εὐαγγέλου Παπαδάκου, ἀπό τό ὁποῖο ἔκλεψαν διάφορα ἀντικείμενα. Τό χρηματικό ποσό πού ἐκλάπη ἀπό τούς ἄγνωστους, προχθές δραδυ ἀπό τή δίλλα τῆς ὁδοῦ Κοτζιᾶ τοῦ Καλαμακίου, ἐπρόκειτο νά τό καταθέσουν χθές σέ Τράπεζα τά τέσσερα ἀδέλφια.

Ὁ Ἐλευθερουπόλεως διαμαρτύρεται :

ΤΡΕΙΣ ΧΙΛΙΑΔΕΣ ΟΙΚΟΓΕΝΕΙΑΡΧΕΣ ΧΩΡΙΣ ΕΡΓΑΣΙΑ

Ἀπό τίς ἀπαλλοτριώσεις στούς Ἀντιφιλίππους

ΚΑΒΑΛΑ, 21. Τοῦ ἀνταποκριτοῦ μας.

Τηλεγράφημα διαμαρτυρίας ἔστειλε στόν Πρόεδρο τῆς Δημοκρατίας καί τούς ἁρμόδιους ὑπουργούς ὁ μητροπολίτης Ἐλευθερουπόλεως κ. Ἀμβρόσιος, σχετικά μέ τίς ἀπαλλοτριώσεις κτημάτων στούς Ἀντιφιλίππους, ὑπέρ τῆς ΔΕΗ.

Στό τηλεγράφημα αὐτό, τονίζεται μεταξύ ἄλλων, ὅτι : «Ὁ λαός τῶν Ἀντιφιλίππων καί τό σύνολον τῶν θιγομένων ἀγροτῶν τῆς Ἐπισκοπῆς του ἀνήκουν εἰς τήν τάξιν τῶν σπανίων Ἑλλήνων, οἱ ὁποῖοι εἶναι διατεθειμένοι μέ τό αἷμα των νά ὑπερασπίσουν τή γῆ των. Ἀλλά ἰδού τώρα ἡ ΔΕΗ, ἤτοις δίκην καταχτητοῦ ἐπελθοῦσα, μέ ἀδιάφορον καί σκληρόν καοδίαν ὑπέγραψε τήν κατοδίκην μας καί ἀπεφάσισε τόν ἐξανδροποδισμόν τῶν ἀγροτῶν μας προδαίνουσα — ἀντί πινακίου φακῆς — εἰς τήν διαρπαγήν τῶν περιφήμων ἀγρῶν ἐγκαταλείπουσα χωρίς ἐπάγγελμα 3.000 οἰκογενειάρχας, ἀχρηστεύουσα 44.000 στρέμματα εὐφορωτάτης γῆς, ἐντός δέ ὀλίγων ἐτῶν 40.000 — 50.000 στρέμματα δύουσα τά ὅπα ἵνα μή ἐναχλῆτε ἀπό τούς βρήνους τῶν θυμάτων τῆς».

Ὁ κ. Ἀμβρόσιος, στό τηλεγράφημά του καταλήγει ὡς ἑξῆς : «Αἰτοῦμαι τήν ἐκ μέρους τῆς Πολιτείας ἔγκρισιν περί διεξαγωγῆς διαλόγου μεταξύ ΔΕΗ καί ἀγροτῶν ἐκπροσωπουμένων ὑφ' ἡμῶν».

Γιά πρώτη φορά

ΦΩΤΟΓΡΑΦΗΘΗΚΕ ΥΠΟΒΡΥΧΙΟ «ΔΕΛΤΑ»

Ὑπερσύγχρονο σοβιετικό

ΚΟΠΕΓΧΑΓΗ, 21. Γαλλικό Πρακτορεῖο

Ἀναγνωριστικό ἀεροσκάφος τῆς νορβηγικῆς πολεμικῆς ἀεροπορίας, πέτυχε, γιά πρώτη φορά, νά φωτογραφήση σοβιετικό πυρηνοκίνητο πυραυλοφόρο ὑποβρύχιο νέου τύπου, ἔγραψε ἡ δανική ἐφημερίδα «Μπέρλινγκσκε Τίντεντε». Κατά τήν ἐφημερίδα, ἡ φωτογραφία πούἀπεστάλη στίς δυτικές μυστικές ὑπηρεσίες πληροφοριῶν, ἀποκαλύπτει ὅτι πρόκειται γιά ἕνα ὑπερσύγχρονο ὑποβρύχιο τύπου «Δέλτα», πού μπορεῖ νά μεταφέρη 16 πυρηνικούς διηπειρωτικούς πυραύλους.

Παραίτηση καί διορισμός νομαρχῶν

Μέ ἀπόφαση τοῦ ὑπουργοῦ Ἐσωτερικῶν, ἔγινε δεκτή ἡ παραίτηση τοῦ νομάρχη Ἄρτας κ. Κων. Οἰκονομάκου. Στή θέση του διωρίσθηκε ὁ κ. Νικ. Ἠλιόπουλος.

Ἐξ ἄλλου, διορίσθηκε ὡς νομάρχης τῆς Κέρκυρας, ὁ μέχρι τούδε ἀναπληρωτής - νομάρχης Ἀχαΐας κ. Γ. Γεωργίου — Κωστακόπουλος.

Ζητεῖ ἀκύρωση τῶν ἐξετάσεων

Προσφυγή γιά τήν ἀκύρωση τῶν πρακτικῶν τῆς ἐξεταστικῆς ἐπιτροπῆς τῶν ὑποψηφίων διευθυντῶν τῆς περιόδου Ἰουνίου κατέθεσε στό Συμβούλιο τῆς Ἐπικρατείας ὁ Διευθυντικός Σύλλογος Ἀθηνῶν. Ὁ προσφεύγων σύλλογος ζητεῖ νά ἀκυρωθοῦν οἱ ἐξετάσεις 36 ἀσκουμένων, πού πέτυχαν τελικά, διότι εἶχαν ὑπερβῆ τό 35ο ἔτος τῆς ἡλικίας τους. Ὑποστηρίζει μάλιστα ὅτι πρέπει νά ἀκυρωθῆ καί τό προεδρικό διάταγμα περί διορισμοῦ τῶν ἀνωτέρω ὡς δικηγόρων παρά τῷ Πρωτοδικείῳ Ἀθηνῶν.

Θά διακόψουν τίς ἐργασίες τους ;

ΘΕΣΣΑΛΟΝΙΚΗ, 21. Τοῦ ἀνταποκριτοῦ μας. —

Ἀπειλοῦν νά διακόψουν τίς ἐργασίες τους οἱ ἐπαγγελματίες κατασκευασταί οἰκοδομῶν Θεσσαλονίκης, ἐάν μέχρι τίς 10 Ὀκτωβρίου δέν δοθοῦν ἱκανοποιητικές λύσεις στά αἰτήματά τους.

Στήν χθεσινή ἔκτακτη γενική συνέλευσή τους, κατεγγέλθηκε ἡ ἀλόγιστη, ὅπως τήν χαρακτήρισαν, αὔξηση τῆς τιμῆς τῶν οἰκοδομικῶν ὑλικῶν καί ἡ ἐκχιγτή βλιεγή τους, πού ὁδήγησαν τόν κλάδο σέ οἰκονομικό ἀδιέξοδο.

Σέ ὑπόμνημα πού ἐνέκρινε ἡ συνέλευση, προτείνεται ὁ βήμασος ἔλεγχος τῶν ἐργοστασίων παραγωγῆς οἰκοδομικῶν ὑλικῶν, ἀπαλλαγή ἀπό τήν φορολογία εἰσοδήματος ἀπό 1.1 — 30.6.73 καί ἀπευθείας προμήθεια τοῦ σιδήρου ἀπό τά ἐργοστάσια παραγωγῆς.

Ὁ καιρός σήμερα

● ΑΙΘΡΙΑ

Πρόγνωση Μετεωρολογικῆς Ὑπηρεσίας (20.9.73, ὥρα 11.30 μ.μ.)

Διά σήμερον Παρασκευήν προβλέπονται εἰς μέν τήν βόρειον χώραν παροδικαί νεφώσεις μετά τινων τοπικῶν βροχῶν εἰς τήν ἀνατολικήν Μακεδονίαν καί Θράκην, εἰς ἅς τήν ὑπόλοιπον χώραν καλοκαιρία. Οἱ ἄνεμοι θά πνέουν ἐκ διαφόρων διευθύνσεων ἀσθενεῖς ἕως μέτριοι. Ἡ θάλασσα εἰς ἅπαντα τά πελάγη θά εἶναι ὀλίγον τεταραγμένη καί τοπικῶς ἕως τεταραγμένη καί ἡ θερμοκρασία δέν θά σημειώση ἀξιόλογον μεταβολήν.

ΑΤΤΙΚΗ: Διά σήμερον Παρασκευήν καί αὔριον Σάββατον προβλέπεται αἰθρία μέ τοπικάς παροδικας νεφώσεις. Οἱ ἄνεμοι θά πνέουν ἀσθενεῖς. Ἡ θάλασσα εἰς τόν Σαρωνικόν καί τόν Νότιον Εὔβοϊκόν θά εἶναι ἤρεμος ἕως ὀλίγον τεταραγμένη καί ἡ θερμοκρασία μή σημειοῦσα ἀξιόλογον μεταβολήν θά κυμανθῆ αὔριον μεταξύ 30 καί 18 βαθμῶν.

ΠΡΟΟΠΤΙΚΗ ΔΙΑ ΤΟ ΣΑΒΒΑΤΟΝ ΚΑΙ ΤΗΝ ΚΥΡΙΑΚΗΝ: Διά τό Σάββατον προβλέπονται νεφώσεις εἰς τήν δυτικήν χώραν, ἐνώ εἰς τήν ὑπόλοιπον χώραν καλοκαιρία. Οἱ ἄνεμοι θά πνέουν ἀσθενεῖς ἕως μέτριοι καί ἡ θερμοκρασία δέν θά σημειώση ἀξιόλογον μεταβολήν. Διά τήν Κυριακήν προβλέπονται νεφώσεις καί τοπικαί βροχαί εἰς τήν δυτικήν καί βόρειον χώραν. Οἱ ἄνεμοι θά πνέουν ἀσθενεῖς ἕως μέτριοι καί ἡ θερμοκρασία θά παραμείνη εἰς τά ἐπίπεδα τῆς Κυριακῆς.

ΘΕΡΜΟΚΡΑΣΙΑΙ ΠΟΛΕΩΝ ΤΗΣ 20)9)73: Θεσσαλονίκη 17—24, Κομοτηνή 15—23, Φλώρινα 13—21, Ἀλεξανδρούπολις 16—24, Κέρκυρα 18—26, Λάρισα 16—26, Ἀγρίνιον 20—30, Μυτιλήνη 18—29, Ἀθήναι 18—29, Τρίπολις 16—27, Καλαμάτα 20—31, Νάξος 17—27, Χανιά 19—33, Ρόδος 21—31, Ἡράκλειον 19—28, Ἀγροστόλιον 2)—27, Ἐλληνικόν 21—26, Ζάκυνθος 24—29, Ἱεράπετρα 17—29, Ἰωάννινα 15—24, Κόρινθος 21—28, Κύθηρα 22—25, Κύμη 17—25, Κῶς 17—29, Λαμία 17—27, Καβάλα 15, Λῆμνος 18—23, Μέθυμν 20—27, Μήλος 19—28, Πάτραι 21—28, Πρέβεζα 20

ΣΤΟ ΜΙΚΤΟ ΚΑΚΟΥΡΓΙΟΔΙΚΕΙΟ ΑΘΗΝΩΝ

Τόν Ὀκτώβριο θά δικασθοῦν οἱ δύο Ἄραβες «κομμάντος» ;

ΕΞΕΔΟΘΗ ΤΟ ΠΑΡΑΠΕΜΠΤΙΚΟ ΒΟΥΛΕΥΜΑ

Μέ ἑπτά κατηγορίες παραπέμπονται νά δικασθοῦν πολύ σύντομα, πιθανῶς μέσα στόν Ὀκτώβρη, οἱ δύο Ἄραβες «κομμάντος» Ἐλ Ἀριντ Σαφίρ καί Κσντούρα Ταλάλ, 22 ἐτῶν καί οἱ δύο, πού τήν Κυριακή 5 Αὐγούστου σκόρπισαν τό θάνατο στήν αἴθουσα «Τράνζιτ» τοῦ ἀεροδρομίου τοῦ Ἑλληνικοῦ.

Ἡ δίκη του, θά διεξαχθῆ στό Μικτό Κακουργιοδικεῖο Ἀθηνῶν μέ τίς ἑξῆς κατηγορίες, κατά τό 982)73 βούλευμα τοῦ Συμβουλίου Ἐφετῶν Ἀθηνῶν:

Τέσσερις ἀνθρωποκτονίες ἐκ προθέσεως, σαράντα ἀπόπειρες ἀνθρωποκτονίας, παράνομη φθορά ξένης ἰδιοκτησίας, παράνομη κατοχή ὅπλων, διαικεκριμένη φθορά ξένης ἰδιοκτησίας, παράνομη ὁπλοφορία, ὁπλοχρησία, παράνομη κατακράτηση ἐπιδοτῶν καί παρακώλυση τῶν συγκοινωνιῶν. Ἡ κατηγορία τῆς παρανόμου κατακρατήσεως ἐπιδοτῶν προσετέθη στίς ἕξη ἄλλες, οἱ ὁποῖες εἶχαν ἀπαγγελθῆ ἀπό τόν εἰσαγγελέα.

Οἱ τέσσερις νεκροί ἀπό τή δράση τῶν δύο Ἀράβων «κομμάντος» ἦσαν ἡ νέα Ἑλληνοαμερικανίδα Τζ. Σαλάντη, ὁ Ἀμερικανός Ἐλβερτ Γκέρσεν, ὁ Αὐστριακός Βόλκ Οὐλχόπεν καί ἡ 16χρονη Ἀμερικανίδα Λάουρα Χήκ. Ἡ τελευταία ὑπέκυψε ἀργότερα στά τραύματά της στό νοσοκομεῖο ὅπου εἶχε μεταφερθῆ.

Ἐξ ἄλλου, κατά τήν τραγική ἐκείνη Κυριακή τραυματίσθηκαν 40 ἄτομα.

Οἱ δύο Ἄραβες, ὅπως εἶναι γνωστό, αἰμματοκύλισαν τό ἀεροδρόμιο τοῦ Ἑλληνικοῦ μέ χειροβομβίδες «Μίλς» πού ἐκσφενδόνισαν ἀπό τό μπάρ τῆς αἴθουσας τράνζιτ τοῦ ἀνατολικοῦ ἀερολιμένα. Κατόπιν, ὀχυρωμένοι πίσω ἀπό τό μπάρ, ἄρχισαν νά πυροβολοῦν μέ αὐτόματα Ἰσπανικοῦ τύπου. Οἱ 1.000 περίπου ἐπιβάτες οἱ ὁποῖοι βρίσκονταν στούς χώρους τράνζιτ καί κυρίως ἐκεῖνοι οἱ ὁποῖοι βρίσκονταν στή σειρά γιά τόν ἔλεγχο, ἔπεσαν στό δάπεδο γιά νά προφυλαχθοῦν, ἐνῶ οἱ δύο τρομοκράτες συνέλαβαν περί τούς 30 ὁμήρους, τούς ὑποχρέωσαν νά πέσουν στό δάπεδο καί ὑπό τήν ἀπειλή ἐκτελέσεως ἄρχισαν διαπραγματεύσεις γιά τήν παράδοσή τους.

ΙΤΑΛΙΔΕΣ «ΠΕΤΑΛΟΥΔΙΤΣΕΣ»

«Ποτέ» σέ ἄνδρες μέ στολή

ΣΥΜΒΟΛΙΖΟΥΝ ΤΗΝ ΚΑΤΑΠΙΕΣΗ

ΡΩΜΗ, 21. Γαλλ. Πρακτορεῖο.

«Ὄχι» στούς στρατιωτικούς, ἀπό τίς «ὡραῖες τῆς νύχτας» στήν Ρώμη, γιατί ἡ στολή τους συμβολίζει τό κράτος καί κράτος σημαίνει «κατοπίεση». Ὑποστηρίζουν. Αὐτά γιατί «συνάδελφός» τους, ἔκτακτη ὑπάλληλος τῶν ταχυδρομείων, πού ἔδρυσε τόν «σύνδεσμό» τους καί τόλμησε νά δώση συνέντευξη γυμνόστηθη, στή γέφυρα τοῦ Ἁγίου Ἀγγέλου, γιά νά ὑποστηρίξη τά αἰτήματά τους, ὑπέστη κυρώσεις ἀπό τόν ὑπουργο Ταχυδρομείων. Οἱ ἱερόδουλες διεκδικοῦν δικαίωμα συνταξιοδοτήσεως καί ἵδρυση «ἐρωτικῶν κέντρων».

Δέν ὑποτιμᾶται

ΔΙΑΨΕΥΣΘΗΚΑΝ ΟΙ ΔΙΑΔΟΣΕΙΣ ΓΙΑ ΤΟ ΦΡΑΓΚΟ

ΠΑΡΙΣΙ, 21. Ρώϋτερ.

Ἡ Τράπεζα τῆς Γαλλίας αὔξησε χθές τόν προεξοφλητικό τόκο ἀπό 9,5% σέ 11%. Ἡ ἐνέργεια αὐτή ὑπαγορεύθηκε γιά τήν ἀντιμετώπιση τοῦ πληθωρισμοῦ καί τῆς κερδοσκοπίας ἐπί τοῦ γαλλικοῦ φράγκου.

Οἱ ἥμιες περί ὑποτιμήσεως τοῦ γαλλικοῦ φράγκου εἶχαν σάν ἀποτέλεσμα νά σημειωθοῦν ἀπόφεις πωλήσεις τοῦ νομίσματος ἀπό τούς διεθνεῖς κερδοσκόπους. Οἱ ἥμιες διαψεύσθηκαν ἐπίσημα.

ΧΘΕΣ, ΣΤΗ ΓΙΟΥΓΚΟΣΛΑΒΙΑ

Σκοτώθηκε ζευγάρι Ἑλλήνων

3 Ἀθηναῖοι νεκροί στή Στυλίδα

ΦΟΡΤΗΓΟ ΕΝΑΝΤΙΟΝ ΣΤΑΘΜΕΥΜΕΝΟΥ ΛΕΩΦΟΡΕΙΟΥ

ΒΕΛΙΓΡΑΔΙ, 21. Γαλλικό Πρακτορεῖο. —

Ζεῦγος Ἑλλήνων, πού ταξίδευε μέ αὐτοκίνητο μάρκας «Μερσεντές», σκοτώθηκε χθές, σέ σύγκρουση μέ φορτηγό αὐτοκίνητο ἐπί τῆς ὁδοῦ Σκοπίων — Βελιγραδίου. Κατά τό πρακτορεῖο Ταν-γιούγκ, πρόκειται γιά τόν Γεώργιο Χατζή 46 ἐτῶν καί τή σύζυγό του Χριστίνα. Τά τρία παιδιά τους, πού ἐπέβαιναν τοῦ ἰδίου αὐτοκινήτου, τραυματίσθηκαν καί μεταφέρθηκαν σέ νοσοκομεῖο τοῦ Κουμάνοδο (Γιουγκοσλαβική Μακεδονία).

ΤΡΕΙΣ ΑΘΗΝΑΙΟΙ

ΛΑΜΙΑ, 21.

Τρεῖς Ἀθηναῖοι, μέλη τῆς ἴδιας οἰκογένειας, βρῆ